



CONSTRUCTION  
INDUSTRY COUNCIL  
建造業議會



# 「建造專業路」網上研討會

2021年6月21日 ● 晚上7時-8時

# 研討會程序



1. 專工專責簡介



2. 工藝測試簡介



3. 問答環節



# 建造工友節2021

## 「建造專業路」網上研討會

### 1. 專工專責簡介

簡介內容只供參考之用，不應被視為已全部包括有關《建造業工人註冊條例》（《條例》）所涉及的事項及規定。如對內容有任何異議，一切以《條例》內容為準。若對法例條文的理解有疑問，應徵詢法律或專業意見。簡佈中表達的意見不會影響或損害議會根據《條例》履行其任何職能及行使任何權力。





1

# 簡介 《建造業工人註冊條例》



# 《建造業工人註冊條例》（第583章）（《條例》） 已生效的主要規定

## 總承建商

僱用註冊工人 / 註冊技工  
（適用於指定工種分項工作）  
及確保分包商亦確切實行



設置及備存  
陳述記錄冊



為「指示及督導」  
安排採取合理措施  
及讓工人知悉



設置讀證裝置



## 分包商

僱用註冊工人 / 註冊技工  
（適用於指定工種分項工作）



為「指示及督導」安  
排採取合理措施及讓  
工人知悉



## 工人

申請成為註冊工人 / 註冊技工  
（適用於指定工種分項工作）



# 「專工專責」規定

- 「專工專責」於2017年4月1日正式實施
- 已註冊相關指定工種分項的註冊熟練 / 半熟練技工（包括臨時註冊），才可親自在工地進行有關工作（指明情況除外）



# 註冊資格

持有議會或前建造業訓練局發出的「**中級工藝測試證明書**」或《條例》的其他指明資格可註冊成為**註冊半熟練技工（中工）**

- 獨立從事指定工種分項工作
- 可「指示及督導」註冊建造業工人進行相關指定工種分項的建造工作



持有議會或前建造業訓練局發出的「**技能測試證明書**」或《條例》的其他指明資格可註冊成為**註冊熟練技工（大工）**

- 獨立從事指定工種分項工作
- 可「指示及督導」註冊建造業工人進行相關指定工種分項的建造工作
- 部份指定工種分項的註冊熟練技工可進行《條例》容許的跨技能工作

例子：「批盪工」的註冊熟練技工可跨技能進行「鋪瓦工」的建造工作。

持有有效**平安卡**可註冊成為**註冊普通工人**

- 只能在註冊熟練 / 半熟練技工的「指示及督導」下進行指定工種分項的建造工作（指明情況除外）



# 建造業工人註冊證

- 涉及《條例》142個指定工種分項的建造工作，只可由註冊證已顯示 / 儲存相關工種分項的註冊熟練 / 半熟練技工（包括臨時註冊）進行（指定情況除外）
- 工友考獲工種分項的指明註冊資格，或持有其他指明的認可資格，應申請及更新有關註冊證的資料

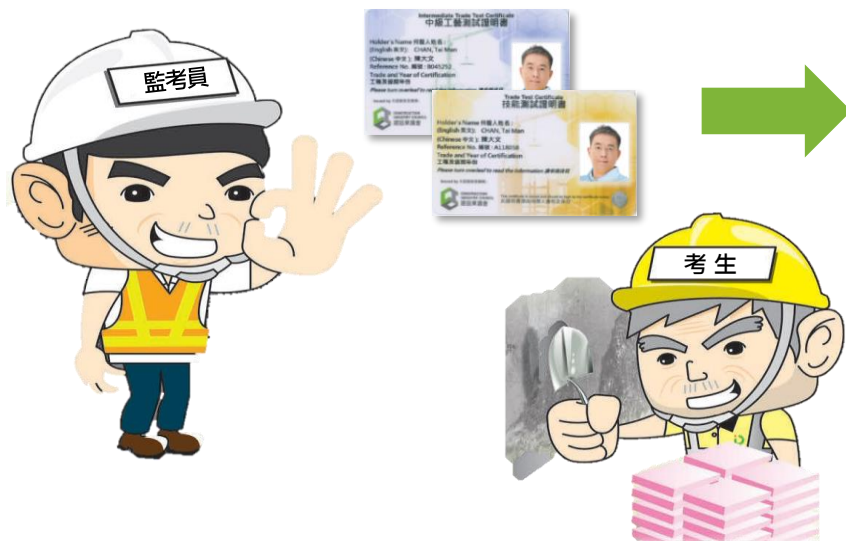

註冊處查詢熱線

2873 1911







2

## 指示及督導安排 及其合理措施



# 「指示及督導」安排

非指定工種分項的註冊建造業工人，必須在相關指定工種分項的註冊熟練 / 半熟練技工（不包括臨時註冊）的「指示及督導」下，才可進行指定工種分項工作（指明情況除外）。



# 「指示及督導」安排的主要規定

- 由合資格的指導人為被指導人提供「指示及督導」，指導人須為相關指定工種分項的註冊熟練技工或半熟練技工
- 總承建商 / 工人的僱主須按建造工地和建造工作的實際情況，訂定合適的指導人和被指導人的人數和比例，確保指導人能有效地指示及督導被指導人
- 工作前，就工作內容和技術要求提供指導予被指導人
- 指導人與被指導人應同時在建造工地當值及互相識辨（例如知道對方的稱呼及聯絡方法）



# 「指示及督導」安排的主要規定

- 總承建商 / 工人的僱主須採取合理措施
- 應採取 / 參考議會的建議方案，或執行相類的合理措施

確保  
被指導人可以識  
辨其指導人為有  
關指定工種分項  
的註冊技工



通知相關工友所  
採取的合理措施



# 「指示及督導」的合理措施的建議方案

- 《實務守則》內有三個合理措施的建議方案供業界參考
- 合理措施可包括但不限於任何一個 / 多個建議方案，或認為合適的其他合理措施

The image displays three suggested reasonable measures for 'Instruction and Supervision' (指示及督導) under the Construction Workers Registration Ordinance (《建造業工人註冊條例》):

- 委派指定人士 (Appointment of Designated Person):** A form titled '《建造業工人註冊條例》(第 583 章)' (Construction Workers Registration Ordinance (Chapter 583)). It includes fields for the worker's name and registration number, the employer's name, the site/contract name, and the contract number. It also contains a section for '指示及督導、安排' (Instruction and Supervision, Arrangement) with a paragraph explaining the purpose and a list of bullet points detailing the requirements for the designated person. The form concludes with a signature line for the employer/authorized person and a date field.
- 表格 (Form):** A form titled '《建造業工人註冊條例》(《條例》)(第 583 章)' (Construction Workers Registration Ordinance (The Ordinance) (Chapter 583)). It includes fields for the employer's name, the site/contract name, and the contract number. It also contains a section for '指示及督導、安排' (Instruction and Supervision, Arrangement) with a table for recording the designated person's name, registration number, and the work type/contract (referencing the 'Table 1' in the 'Practical Guidelines'). The form concludes with a signature line for the employer/authorized person and a date field.
- 標貼 (Label):** A red circular label with the text '《建造業工人註冊條例》' (Construction Workers Registration Ordinance) at the top, '被指導人' (Person Under Instruction) in the center, 'Under Instruction' in English below it, and 'Construction Workers Registration Ordinance' at the bottom.



# 法律責任

## 刑事罪行

違反註冊 / 「專工專責」規定  
可被檢控



一經法庭定罪  
**可處罰款**

最高罰則第3級罰款  
港幣 10,000元



# 工友須注意其他事宜

- 註冊建造業工人在建造工地進行建造工作時，必須攜帶註冊證
- 在工地上下班時在電子讀證裝置上拍卡
- 致電3699 8703或透過「建工易」流動應用程式啟動透過郵遞收取的註冊證
- 註冊證上工種分項資料有任何更新，儘快通知總承建商





3

## 資訊支援





# 議會網頁

[www.cic.hk](http://www.cic.hk)



## 研討會

《建造業工人註冊條例》研討會

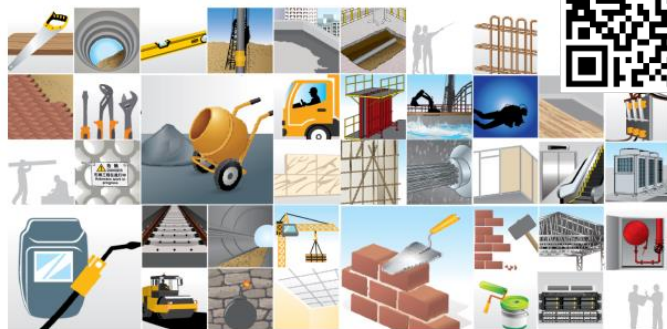

# 流動應用程式



## 「建工易」6大功能：

- 新力軍搵工平台
- 自動電子註冊
- 職位配對及遞交履歷
- 拍卡檢視個人註冊資料
- 檢視出勤紀錄
- 瀏覽議會資訊

## 「專工專責資訊通」5大功能：

- 了解「專工專責」條文規定
- 簡易搜尋工種分項資料
- 評估工程是否屬「豁免工作」
- 查閱建造業工人名冊
- 瀏覽議會資訊



# 建造工友節2021

## 「建造專業路」網上研討會

## 2. 工藝測試簡介



# 工藝測試目的

提供獨立及可靠的  
工藝測試服務

為技術工人作技能評核及  
頒發技能水平證明書



為建造業界制定技術標準

使技術工人取得認可資格，  
並提高技術工人的地位



# 工藝測試項目



## 土木及建築工程項目

76 大工測試項目  
47 中工測試項目



## 建造業機電工程項目

15 大工測試項目  
12 中工測試項目



## 機械操作資歷證明測試

籠輦操作員證書課程  
吊船工作人員訓練課程



新增

## A級電力工程工藝測試

助您邁向專業電工之路

### 申請資格

- ✓ 年滿18歲之香港居民
- ✓ 持有有效平安卡或同等證明
- ✓ 5年或以上相關工作經驗

### 申請程序

- ✓ 先報考筆試，並取得合格成績
- ✓ 再於三年內報考實務試

### 申請費用

筆試 100元 | 實務試 400元

### 重要事項

通過此工藝測試，可獲取由建造業議會所發出之「工藝測試證書」；憑證書可向機電工程署申請「A級電力工程人員註冊證明書」（簡稱A牌）。\*



# 工藝測試級別及內容

## 測試級別

- 技能測試（大工）→ 熟練技工
- 中級工藝測試（中工）→ 半熟練技工

## 測試模式

- 筆試
- 實務試

## 評核內容

經業內人士諮詢方於業界執行

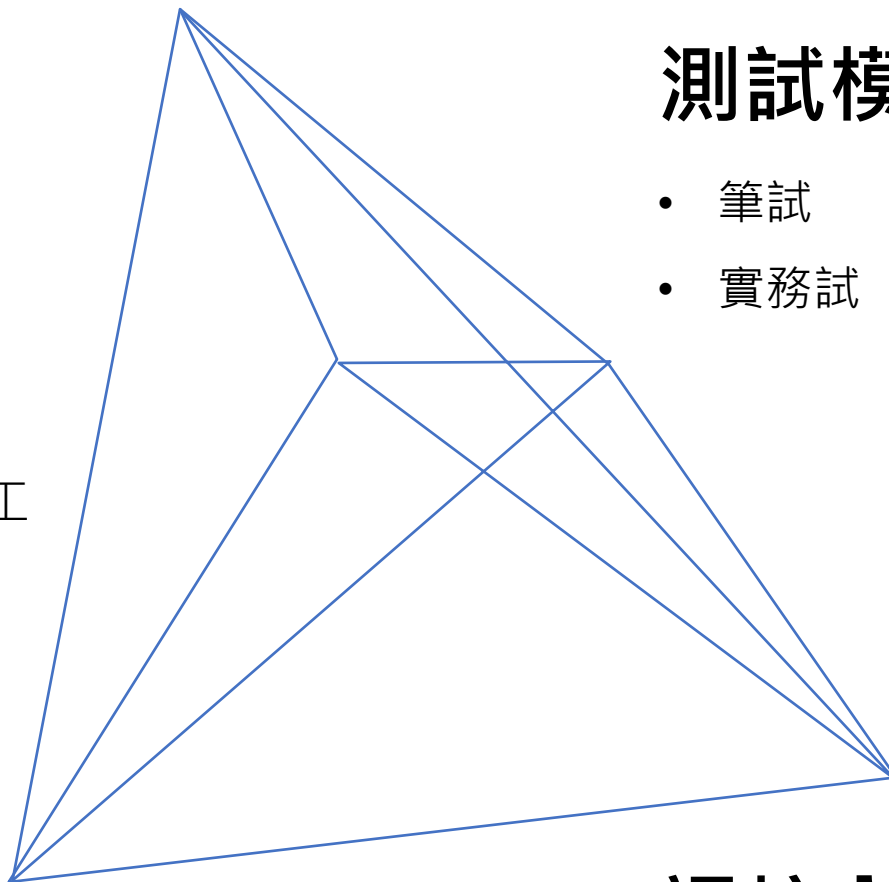

# 工藝測試評核範疇

## 筆試評核範疇

- 相關工種項目的技術知識
- 相關工具及器械的應用知識
- 工種相關的法例及行為守則
- 建造安全知識
- 職業道德

## 實務試評核範疇





# 工藝測試應考人次

近三年**每年平均應考**人次（2018-2020）

17,424

78% 土木及建築工程測試

12% 建造業機電工程測試

10% 機械操作資歷證明（包括吊船及籠軌）



# 工藝測試申請資格（自2020年1月1日生效）

## 中級工藝測試（中工）

1. 香港居民
2. 有效平安卡或同等證明
3. 最少2年建造業相關香港工作經驗；  
或修讀認可培訓機構課程

## 技能測試（大工）

1. 年滿18歲的香港居民
2. 有效平安卡或同等證明
3. 最少4年建造業相關香港工作經驗；或  
同工種中工資歷 + 取得資歷後具最少2年  
建造業相關香港工作經驗；或  
修讀認可培訓機構課程

大工及中工測試均設有

筆試

實務試



備注：

1. 以上申請資格**不適用**於機械操作資歷證明測試（如吊船和籠輦）。
2. 工作經驗不足者，可先修讀**認可培訓機構課程**再獲推薦參加工藝測試。



# 申請工藝測試之工作經驗證明文件要求

## 工作經驗證明文件類型



申請人可提交多於一種的工作經驗證明文件，測試中心將計算其總工作經驗年資。

例子：

2年 僱主證明文件 + 2年 民政事務處宣誓紀錄 = 共4年

The example calculation is shown with icons: a blue document icon for "僱主證明文件" (Employer Proof Documents) and a yellow group of people icon for "民政事務處宣誓紀錄" (Civil Affairs Bureau Oath Records). The text "2年" (2 years) is placed above each icon, and "共4年" (Total 4 years) is placed to the right of the plus sign.

工作經驗證明文件  
要求詳情



# 修讀認可課程銜接工藝測試

豁免工作經驗要求\*

可獲 2 次推薦測試機會\*

認可課程列表



現時提供認可課程培訓之機構包括：

- 香港建造學院
- 僱員再培訓局
- 懲教署
- 職業訓練局—卓越培訓發展中心
- 香港戒毒會石鼓洲康復院
- 機電工程協會（香港）有限公司
- 工聯會職業再訓練中心有限公司
- 港九電器工程電業器材職工會
- 香港職工會聯盟

香港建造學院另設有「合作培訓計劃」：



合作培訓計劃

# 建造業技工晉升階梯分享

考取認可資格・認證工藝水平



中級工藝測試  
證明書 (中工)

## 晉身技工行列

- ✓ 獨立從事技術工作
- ✓ 大大提升競爭力
- ✓ 更多工作機會



技能測試證明書  
(大工)

## 專業資格畢生受用

- ✓ 獲廣泛政府部門、公營及私營發展商和承建商、以及業內認可
- ✓ 承認其專業資格及高工藝水平



註冊普通工人



# 與師同行

A large, stylized white wrench is positioned vertically, passing through the center of the Chinese character '師' (Shi), which is part of the main title '與師同行' (With Master,同行). The wrench's head is at the top, and its handle extends downwards, ending in a circular ring. The background is a dark, blurred image of a construction site with vertical rebar.

建造業工藝測試流程

# 工藝測試服務

## 優化測試場地及監測系統

- 不斷優化場地設施
- 空氣質素監測系統
- 閉路電視遙距管理系統

## 考生為本

- 工藝測試服務中心
- 網上備試資源
- 首選測試日期
- 測試前三個工作天免費改期

## 提供多元服務

- 少數族裔服務小組
- 即時傳譯及讀卷服務



可靠

## 流程電子化

- 全面推行電子筆試
- 電腦中央計時

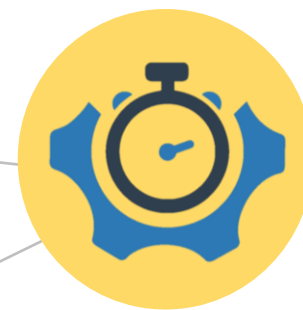

高效率

## 提升效率

- 7天運作以應對熱門工種需求
- 崗位模組化以增加彈性
- 針對個別熱門工種增加測試崗位



公平





# 工藝測試服務中心 ( 位於香港建造業工藝測試中心5樓 )



為建造業工友提供更優質及貼身的一站式支援服務並為業界樹立關懷工友之榜樣

# 工藝測試考牌攻略



## 熟讀模擬試題、網上備試資源



已上載至議會網頁及  
「工藝測試通」  
手機應用程式



實務試模擬試題、  
主要評分範圍、  
參考圖片集

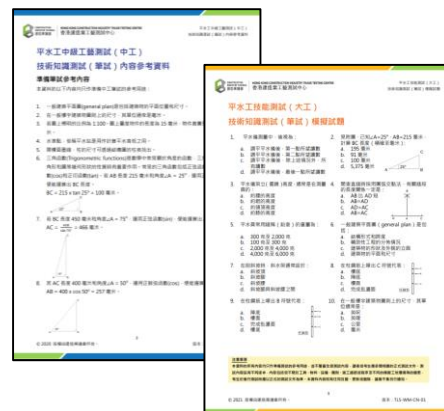

筆試內容參考資料 /  
模擬試題



訂閱工藝測試 YouTube 頻道

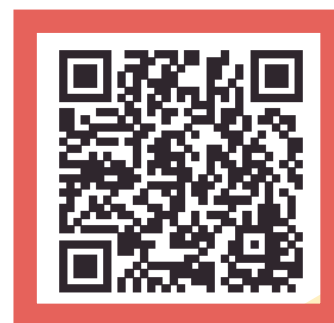
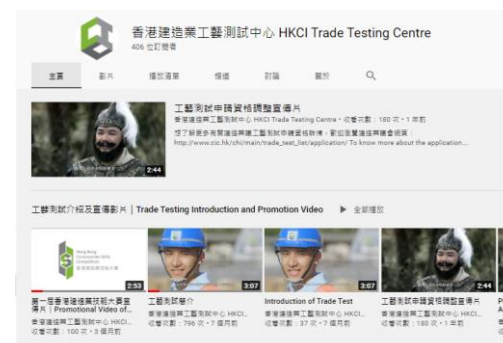

部分備試資源更設多種語言





# 立即下載「工藝測試通」

最快**15**分鐘 即可申請工藝測試



工藝測試通 TTOA



輕鬆申請  
工藝測試



考試貼士



模擬試題

安坐家中 網上報考



考牌遞表更輕鬆！





# 建造工友節2021

## 「建造專業路」網上研討會

### 3. 問答環節

**1** 如要提問，請先按「舉手」  
( Raise Hand ) ，  
等待主持人安排。

**2** 輪到閣下提問時，  
會出現以下對話方塊：  
請按「解除靜音」，  
並確保麥克風操作正常，便可發言。

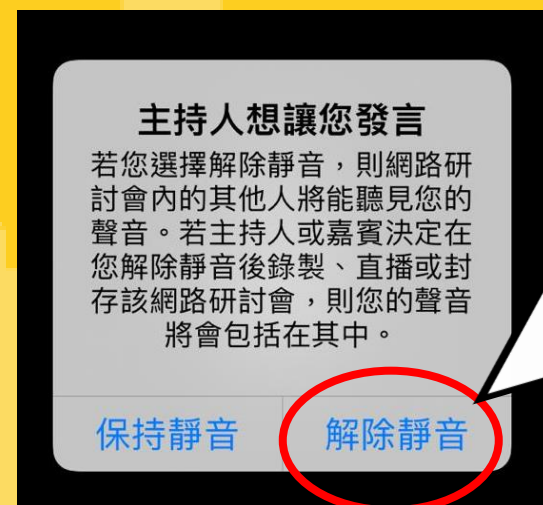
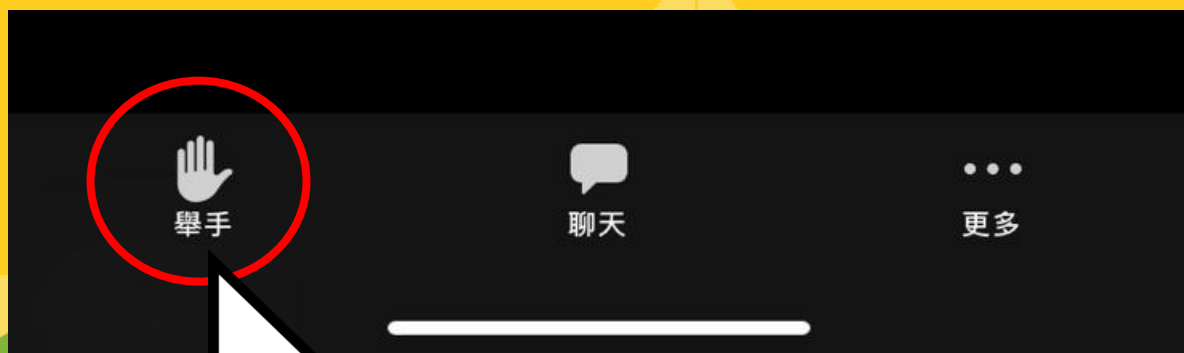

# 感謝各位出席

建造工友節2021「建造專業路」網上研討會



請用大約3分鐘填寫問卷，  
您的寶貴意見有助我們優化日後的活動。



查詢 |

香港建造業工藝測試中心 ☎ 2100 9000 📞 5720 0071

